

VORTRAX

Инструкция по установке и эксплуатации — русский
Профессиональный электрический робот-очиститель
Перевод оригинального Руководства по эксплуатации на
русский язык

RU

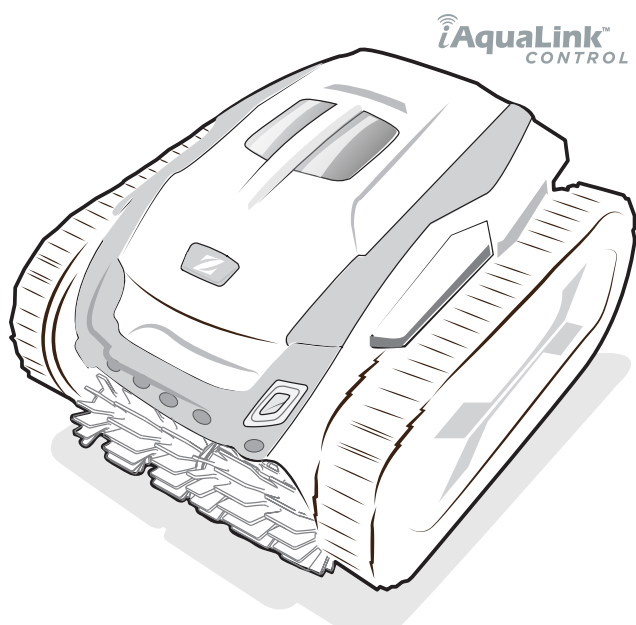

More documents on:
www.zodiac.com

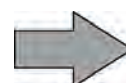

ПРЕДУПРЕЖДЕНИЯ

- Перед любым использованием этого устройства следует обязательно ознакомиться с настоящей инструкцией по установке и эксплуатации, а также с буклетом «Гарантии», который поставляется вместе с устройством, поскольку несоблюдение этих рекомендаций может привести к повреждению оборудования, тяжелым травмам и даже к летальному исходу, а также к аннулированию гарантии.
- Храните эти документы в справочных целях на протяжении всего срока службы устройства и обеспечьте к ним доступ всем лицам, эксплуатирующим устройство.
- Запрещается каким бы то ни было образом распространять или изменять этот документ без предварительного согласия производителя.
- Производитель постоянно совершенствует свою продукцию с целью улучшения ее качества, поэтому информация, содержащаяся в этом документе, может быть изменена без предварительного уведомления.

ОБЩИЕ ПРЕДУПРЕЖДЕНИЯ

- Несоблюдение этих рекомендаций может привести к повреждению оборудования бассейна, получению тяжелых травм и даже к летальному исходу.
- Это профессиональный электрический робот-очиститель. Только лицо, обладающее квалификацией в соответствующих технических областях (электрические, гидравлические или охлаждающие системы), имеет право использовать оборудование и выполнять работы по его ремонту или обслуживанию. Квалифицированный технический специалист, выполняющий работы с устройством, должен использовать или надевать средства индивидуальной защиты (например, защитные очки, перчатки и т. д.), чтобы снизить риск получения травмы в процессе выполнения работ с устройством.  
- Перед выполнением каких-либо работ с устройством убедитесь в том, что оно отключено от сети и доступ к нему ограничен.
- Это устройство специально предназначено для использования в бассейнах и спа-зонах. Запрещено использовать его каким-либо другим образом, кроме указанного.
- Это устройство не предназначено для использования лицами (в том числе детьми) с ограниченными физическими, сенсорными и умственными способностями, а также лицами без опыта и знаний, если они не находятся под присмотром или не получили соответствующие инструкции, касающиеся использования устройства. Необходимо следить за тем, чтобы с устройством не играли дети.
- Дети старше 8 лет и лица с ограниченными физическими, сенсорными и умственными способностями, а также лица без опыта и знаний могут использовать это устройство, если они находятся под присмотром или получили соответствующие инструкции по безопасному использованию устройства и понимают возможные риски. Дети могут выполнять очистку устройства и осуществлять уход за ним только под присмотром взрослых.
- Установка устройства должна выполняться в соответствии с инструкциями производителя и с соблюдением норм законодательства, действующих на местном и государственном уровнях. Специалист по установке оборудования несет ответственность за установку устройства и за соблюдение государственных правил относительно установки. Производитель не несет никакой ответственности в случае несоблюдения действующих норм местного законодательства относительно установки.
- Любое техническое обслуживание должен выполнять квалифицированный специалист. Исключение составляет базовое техническое обслуживание, описанное в этой инструкции, которое пользователь может выполнить самостоятельно.
- В случае нарушения работы устройства не пытайтесь самостоятельно отремонтировать его, а обратитесь к квалифицированному техническому специалисту.
- Подробная информация о допустимых значениях водного баланса для надлежащей работы устройства содержится в условиях гарантийного обслуживания.
- Любое отключение, удаление или обход какого-либо из узлов безопасности устройства, а также использование запасных частей иного, не авторизованного производителя, автоматически аннулирует гарантию.
- Не распыляйте на устройство инсектициды и другие химические средства (горючие или негорючие), поскольку они могут повредить корпус устройства или стать причиной пожара.
- Не прикасайтесь к вентилятору или подвижным элементам, а также не приближайте

пальцы и не подносите посторонние предметы к подвижным элементам во время работы устройства. Подвижные элементы могут стать причиной серьезных травм, в том числе смертельных.

ПРЕДУПРЕЖДЕНИЯ ОТНОСИТЕЛЬНО ИСПОЛЬЗОВАНИЯ ЭЛЕКТРИЧЕСКИХ УСТРОЙСТВ

- Источник питания должен быть оснащен устройством дифференциальной защиты, рассчитанным на остаточный ток утечки 30 мА согласно действующим нормам законодательства страны, где устанавливается устройство.
- Не используйте удлинитель для подключения устройства. Включайте его непосредственно в сеть электропитания с соответствующим напряжением.
- Перед использованием устройства убедитесь в соблюдении таких условий:
 - входное напряжение, указанное на заводской табличке устройства, должно соответствовать напряжению питания сети;
 - питание сети совместимо с требованиями к питанию устройства и правильно заземлено.
- В случае ненадлежащей работы устройства, а также при появлении специфического запаха немедленно выключите устройство, отсоедините его от сети электропитания и обратитесь к специалисту.
- Прежде чем приступить к обслуживанию устройства или уходу за ним, убедитесь, что оно выключено, полностью отключено от электросети и все приборы либо аксессуары, подключенные к устройству, также отключены от сети питания.
- Не следует выключать и включать устройство во время его работы.
- Не тяните за кабель питания, чтобы выключить устройство.
- Замену поврежденного кабеля питания должен проводить только производитель, его уполномоченный представитель или специалист ремонтной мастерской.
- Не приступайте к техническому обслуживанию устройства, если у вас влажные руки или если устройство влажное.
- Перед подключением устройства к источнику питания убедитесь в том, что соединительный разъем или электрическая розетка, к которой будет подключаться устройство, находятся в исправном состоянии, не повреждены и не имеют следов ржавчины.
- Отключайте устройство от сети электропитания в грозовую погоду во избежание его повреждения молнией.

ОСОБЕННОСТИ ИСПОЛЬЗОВАНИЯ РОБОТОВ-ОЧИСТИТЕЛЕЙ ДЛЯ БАССЕЙНОВ

- Робот предназначен для работы в бассейне с температурой воды 15–35 °С.
- Во избежание травм или повреждения робота-очистителя используйте его только в воде.
- Во избежание травм запрещено купаться в бассейне, в котором находится робот.
- Запрещено использовать робот при проведении шокового хлорирования воды в бассейне.
- Не оставляйте робота без присмотра на длительное время.

ПРЕДУПРЕЖДЕНИЕ ОБ ИСПОЛЬЗОВАНИИ РОБОТА В БАССЕЙНЕ С ПЛЕНОЧНЫМ ПОКРЫТИЕМ

- Перед началом использования робота внимательно проверьте покрытие бассейна. Если на пленке обнаружены поврежденные участки, перед использованием робота необходимо обратиться к квалифицированному специалисту для проведения необходимых ремонтных работ или замены пленки покрытия. Производитель ни при каких обстоятельствах не несет ответственность за повреждения, нанесенные покрытию бассейна.
- Поверхность некоторых пленочных покрытий с узором может быстро изнашиваться: узор и (или) его цвет может бледнеть, стираться или исчезать при контакте с некоторыми предметами. Производитель робота не несет ответственности за износ пленочных покрытий и стирание узора, и такие повреждения не покрываются ограниченной гарантией.

ПРЕДУПРЕЖДЕНИЕ ОБ ИСПОЛЬЗОВАНИИ РОБОТА В БАССЕЙНЕ ИЗ НЕРЖАВЕЮЩЕЙ СТАЛИ

- Поверхность некоторых бассейнов из нержавеющей стали может оказаться очень уязвимой. Ее может повредить даже обычное трение мусора о покрытие, спровоцированное, например, движением колес, гусениц или щеток роботов, в частности электрических роботов-очистителей для бассейнов. Производитель робота не несет ответственности за износ бассейнов из нержавеющей стали или царапины на них, и такие повреждения не покрываются ограниченной гарантией.

ОГЛАВЛЕНИЕ



1 Информация перед использованием

4

- 1.1 | Комплект поставки 4
- 1.2 | Технические характеристики и основные элементы 5
- 1.3 | Принцип действия 6
- 1.4 | Подготовка бассейна 6



2 Использование

7

- 2.1 | Погружение робота в бассейн 7
- 2.2 | Подключение электропитания 8
- 2.3 | Функции блока управления 9
- 2.4 | Начало цикла очистки 10
- 2.5 | Значение светодиодного датчика 11
- 2.6 | Извлечение робота из воды 11
- 2.7 | Рекомендации после каждой очистки 13



3 Использование приложения iAquaLink™

14

- 3.1 | Принцип действия 14
- 3.2 | Первая настройка робота 14
- 3.3 | Функции, доступные в приложении 16
- 3.4 | Управление с помощью приложения 17



4 Уход

18

- 4.1 | Очистка робота 18
- 4.2 | Очистка фильтра после извлечения из воды 19
- 4.3 | Очистка щеток и скобы 20
- 4.4 | Очистка уплотнения крышки 20
- 4.5 | Очистка пропеллера 20
- 4.6 | Замена щеток 21
- 4.7 | Замена гусениц 22



5 Устранение проблем

23

- 5.1 | Неисправности устройства 23
- 5.2 | Пользовательские аварийные сигналы 24
- 5.3 | Помощь в диагностике посредством подключения к приложению iAquaLink™ 25
- 5.4 | Обновление подключенных роботов 27



Совет: как упростить связь с дистрибьютором

Сохраните в легкодоступном месте контактные данные дистрибьютора и укажите сведения об изделии на обратной стороне руководства по эксплуатации, так как эти сведения необходимо будет сообщить дистрибьютору.

RU



1 Информация перед использованием

1.1 | Комплект поставки

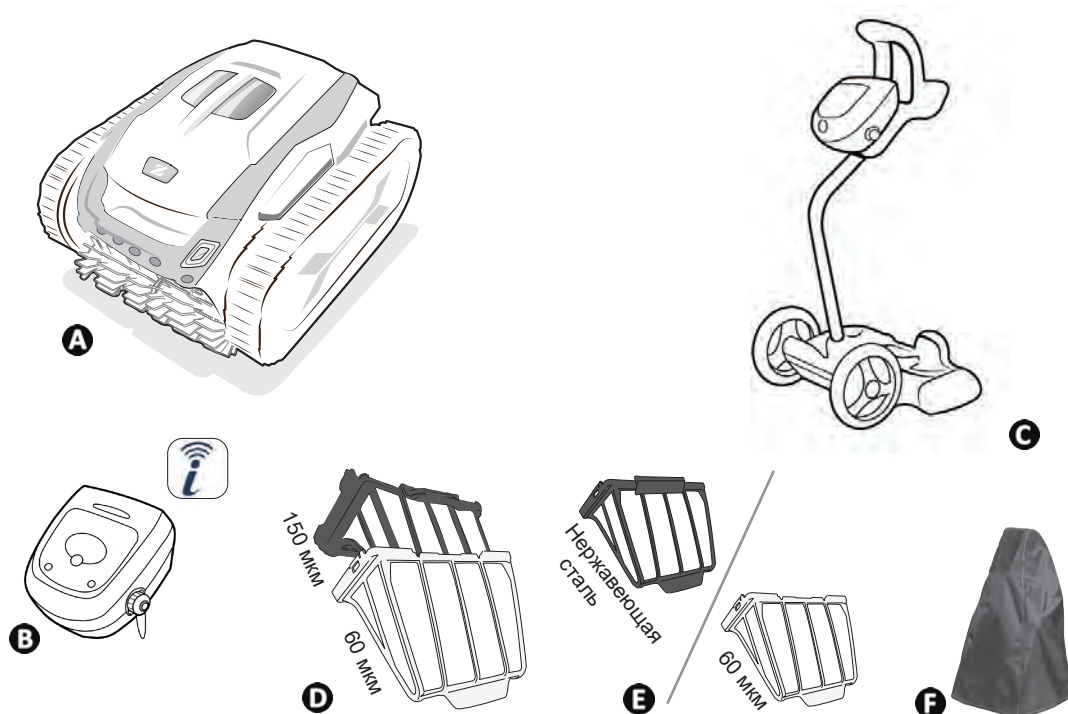

		7 500 iQ	7 700 iQ
A	Робот + плавучий кабель	✓	✓
B	Блок управления	✓	✓
C	Тележка в комплекте	✓	✓
D	Двойной фильтр: фильтр очень тонкой очистки (60 мкм) + фильтр тонкой очистки (150 мкм)	✓	
E	Простая фильтрация: фильтр очень тонкой очистки из нержавеющей стали или фильтр очень тонкой очистки (60 мкм)		✓
F	Защитный чехол	+	+

✓: Входит в комплект +: Дополнительно

1.2 | Технические характеристики и основные элементы

1.2.1 Технические характеристики

	7 500 iQ	7 700 iQ
Напряжение питания блока управления 	220–240 В переменного тока, 50/60 Гц, класс II*	
Напряжение питания робота	30 В пост. тока	
Максимальная потребляемая мощность	150 Вт	
Длина кабеля	25 м	30 м
Масса робота (без кабеля)	12 кг	
Ширина всасывания	270 mm	
Максимальная рабочая глубина	4 м	
Степень защиты источника питания	IPX5	
Степень защиты робота	IPX8	
Частотные диапазоны	2,412–2,484 ГГц	
Мощность радиочастотного излучения	+20 дБм	

* Класс II: устройство с двойной или усиленной изоляцией, не требующее заземления.

** С кабелем и двойным фильтром для 7 500 iQ, с кабелем и фильтром из нержавеющей стали для 7 700 iQ.

1.2.2 Основные элементы

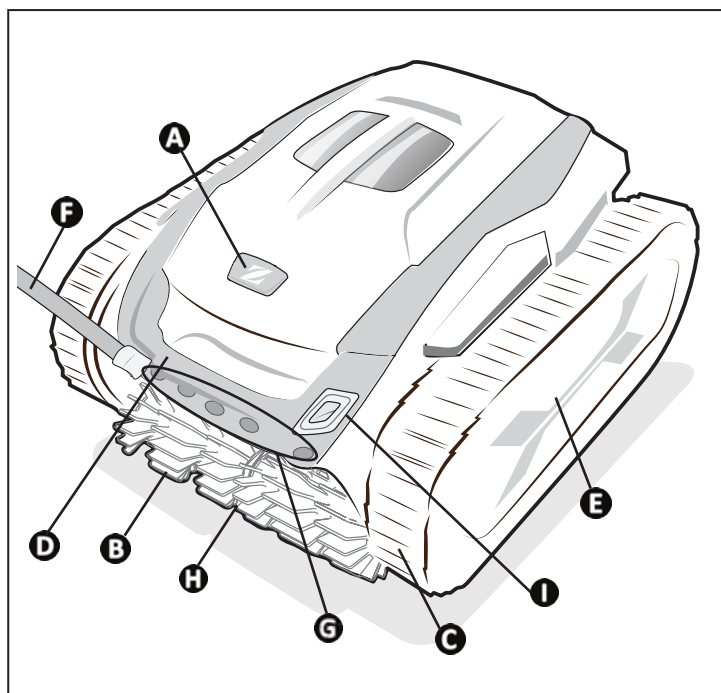

- A**: крышка доступа к фильтру
- B**: щетки
- C**: гусеницы
- D**: ручка для переноски и извлечения из воды
- E**: картридж и колеса
- F**: плавучий кабель
- G**: датчики (только для 7 700 iQ)
- H**: скоба (между двумя щетками)
- I**: светодиодный датчик

RU

1.3 | Принцип действия

Робот не зависит от системы фильтрации и может работать автономно. Его достаточно просто подключить к сети. Робот перемещается по тем зонам бассейна, для которых был разработан (дно, стенки, линия воды). Он улавливает мусор и собирает его в фильтре.

Робот-очиститель можно использовать одним из указанных ниже способов:

- с помощью блока управления, входящего в комплект робота;
- с помощью смартфона или планшета, совместимого с приложением iAquaLink™ (см. § „3 Использование приложения iAquaLink™“).

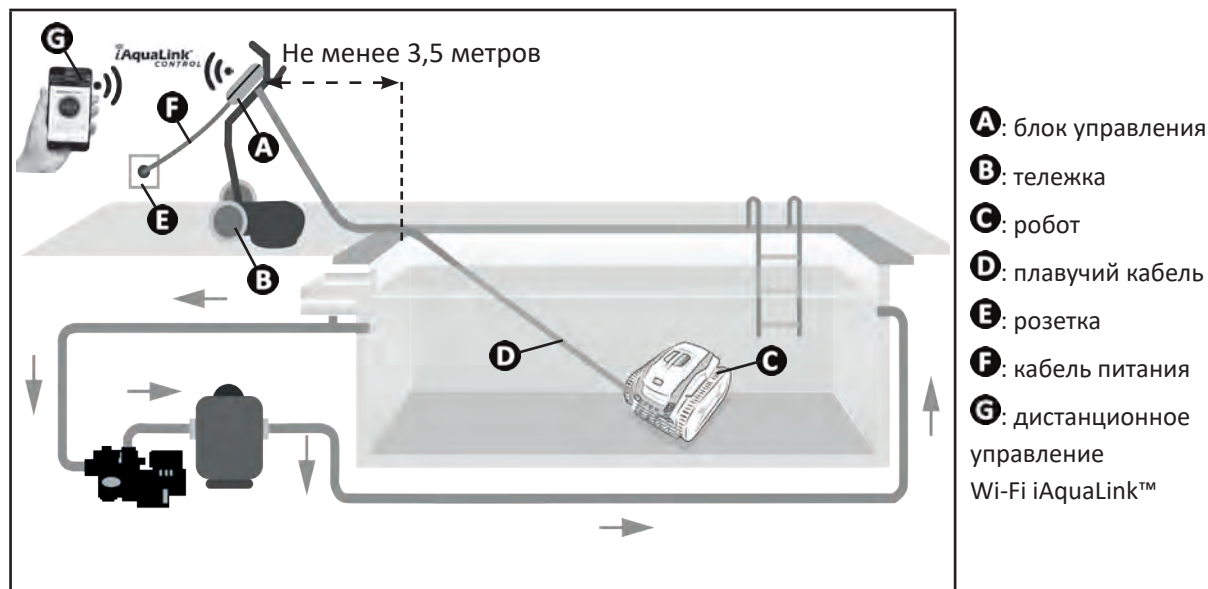

1.4 | Подготовка бассейна



- Это изделие предназначено для стационарных бассейнов. Не предназначено для использования в разборных бассейнах. Стационарный бассейн возводится над землей или в земле и не предполагает демонтаж.

- Устройство предназначено для эксплуатации в воде со следующими характеристиками:

Температура воды	15–35 °C
pH	6,8–7,6
Свободный хлор	< 3 мг/л

- Для бассейнов с морской водой, в частности во время первичного использования робота, удалите крупный мусор с помощью сачка, чтобы повысить эффективность работы устройства.
- Извлеките термометры, игрушки и другие предметы, которые могут стать причиной повреждения устройства.



2 Использование

2.1 | Погружение робота в бассейн



- Перед первым использованием уберите вставку, расположенную между крышкой робота и держателем фильтра.



- При первом использовании или после зимовки рекомендуется использовать только фильтр тонкой очистки 150 мкм в моделях 7 500 iQ и фильтр из нержавеющей стали в моделях 7 700 iQ.
- После первого применения желательно использовать двойной фильтр (фильтры 150 мкм и фильтр 60 мкм) для моделей 7 500 iQ и фильтр из нержавеющей стали **или** фильтр 60 мкм (на выбор) для моделей 7 700 iQ.

- Разложите кабель на всю длину возле бассейна, чтобы он не запутался во время погружения робота (см. рис. **1**).
- Чтобы погрузить робот, станьте посередине длины (см. рис. **2**). Это позволит оптимизировать перемещение робота и уменьшить вероятность запутывания кабеля.
- Вертикально погрузите робот в воду (см. рис. **3**).
- Слегка подвигайте его в разных направлениях, чтобы из него вышел воздух (см. рис. **4**).
- Необходимо, чтобы устройство самостоятельно опустилось на дно бассейна. Во время погружения робот сам потянет за собой кабель на ту длину, которая необходима для его работы в бассейне (см. рис. **5**).

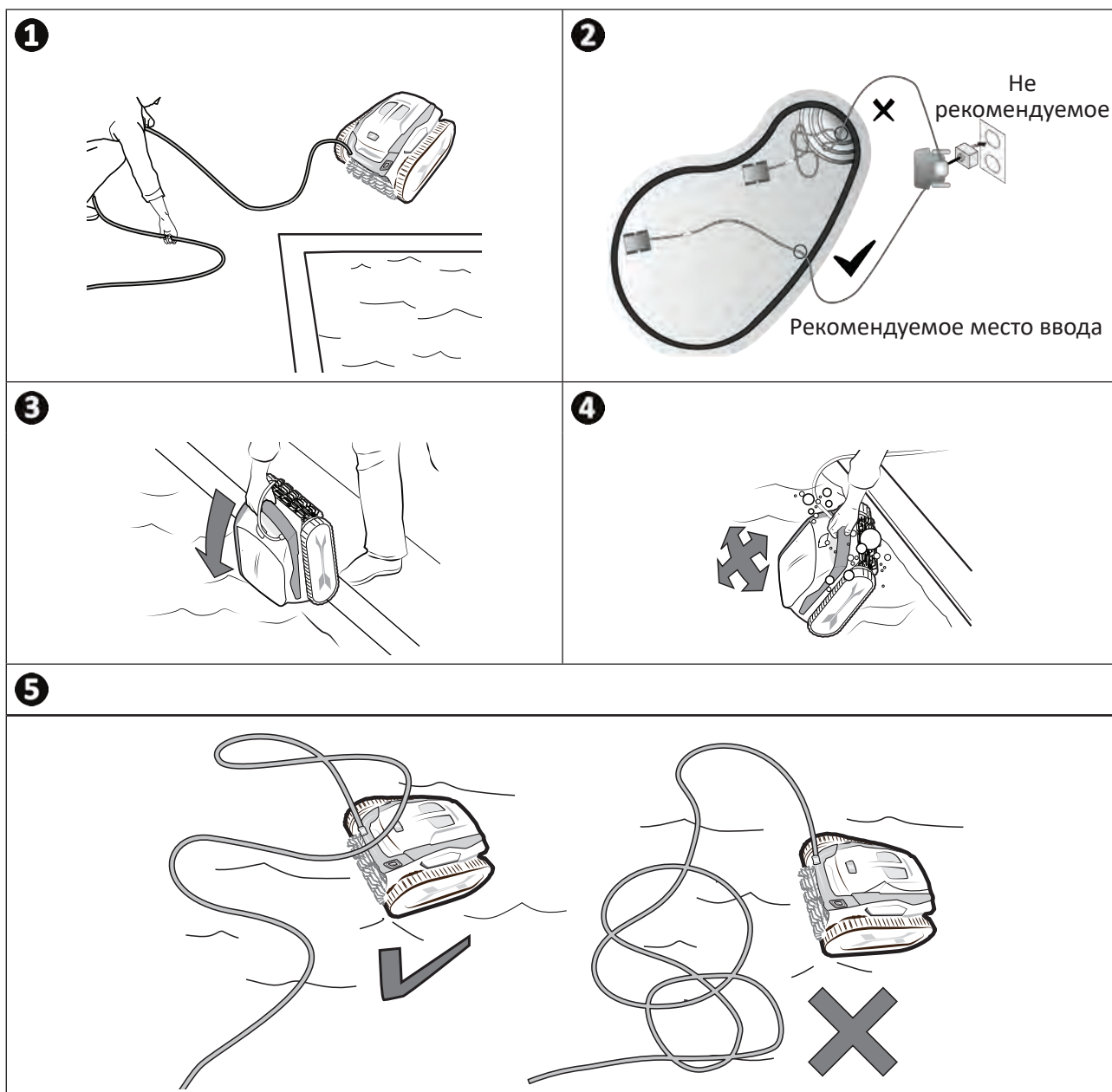

2.2 | Подключение электропитания

Во избежание риска поражения электрическим током, возникновения пожара или получения серьезной травмы обязательно следуйте приведенным далее инструкциям.



- При подключении к блоку управления запрещено использовать электрический удлинитель.
- Розетка должна находиться в зоне досягаемости, также ее следует защитить от попадания осадков или грязи.
- Блок управления защищен от брызг, однако его нельзя погружать в воду или какую-либо жидкость. Его нельзя устанавливать в местах, залитых водой, он должен находиться как минимум в 3,5 метра от края бассейна и не должен подвергаться воздействию прямых солнечных лучей.
- Поместите блок управления рядом с розеткой.

- Открутите защитную крышку (см. рис. 1).
- Подсоедините плавучий кабель к блоку управления и зафиксируйте его, поворачивая только кольцо по часовой стрелке (риск повреждения плавучего кабеля) (см. рис. 2).
- Убедитесь в том, что штекер хорошо вставлен в гнездо, чтобы туда не попала вода (см. рис. 3).
- Подсоедините кабель питания (см. рис. 4). Обязательно подключите блок управления к розетке, защищенной специальным устройством от остаточного дифференциального тока 30 мА максимум (в случае сомнений, обратитесь к квалифицированному специалисту).

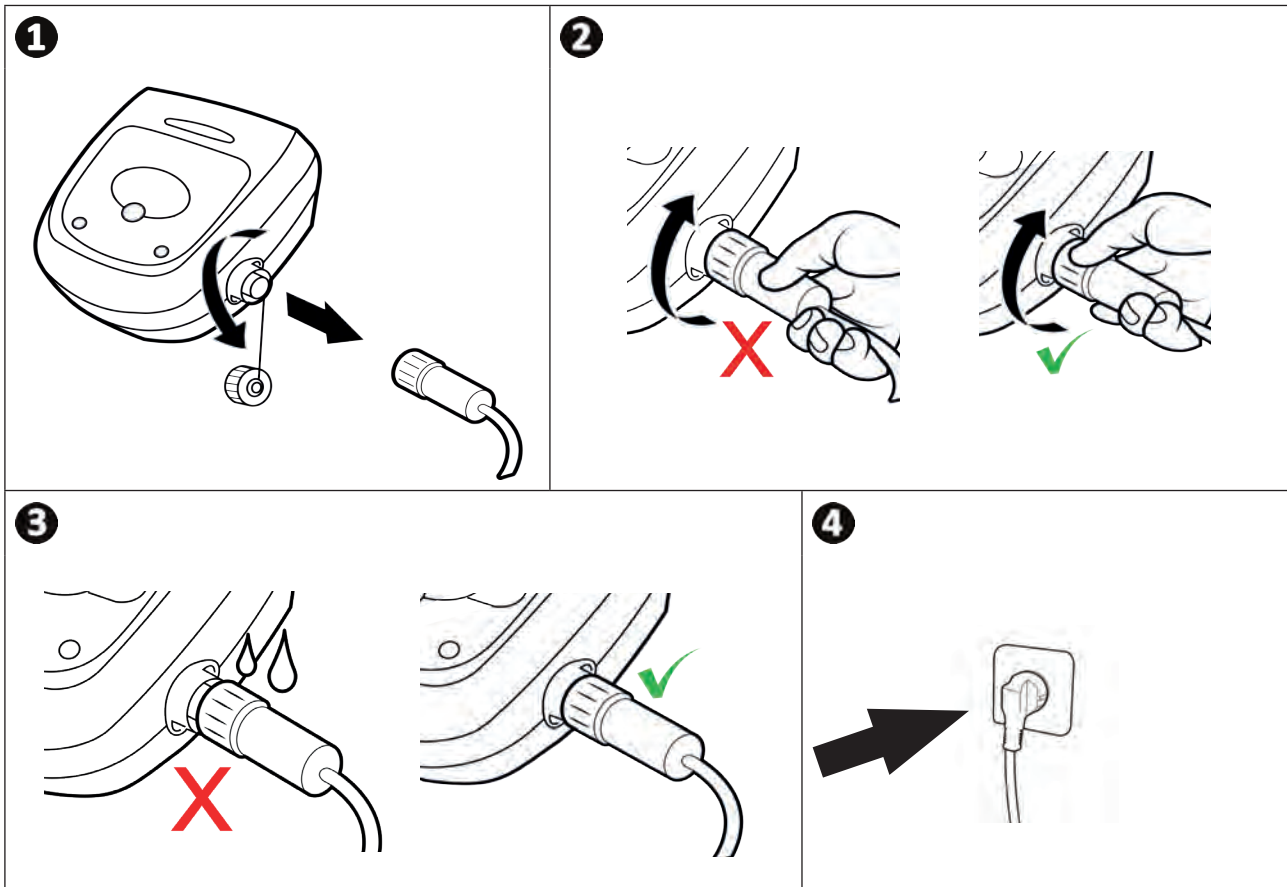

2.3 | Функции блока управления

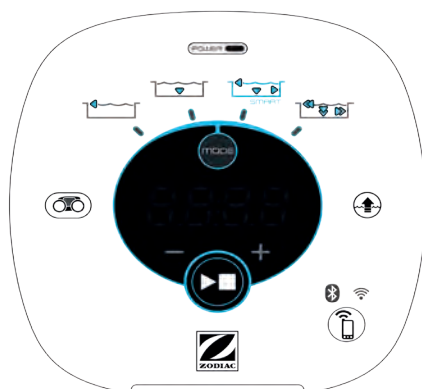

RU

Условное обозначение	Описание	7 500 iQ 7 700 iQ
	Включение/выключение устройства	✓
	Отсроченный запуск	✓
	Подключение к iAquaLink™	✓
	Состояние подключения Bluetooth™	✓
	Состояние подключения Wi-Fi	✓
	Режим извлечения из воды Lift System	✓
	Выбор режима очистки	✓
	Режим «Только дно»	✓
	Режим Smart (оптимизированная очистка дна, стенок и линии воды)	✓
	Интенсивный режим «Дно, стенки и линия воды»	✓
	Режим «Только линия воды»	✓
	Уменьшить или увеличить продолжительность очистки (±15 минут)	✓
	Индикатор состояния фильтра	✓
	Светодиодный индикатор	✓
	Отображение сообщений или кодов ошибки	✓

✓: в наличии

2.4 | Начало цикла очистки

Во избежание получения травмы или повреждения имущества обязательно следуйте приведенным далее инструкциям.



- Запрещено купаться, когда устройство находится в бассейне.
- Запрещено использовать устройство в случае проведения шокового хлорирования воды в бассейне. Прежде чем погрузить робот в бассейн, дождитесь, пока уровень хлора не достигнет требуемого значения.
- Отдавайте предпочтение режиму «Только дно», если ваш бассейн защищают жалюзи.

- После подачи питания на блок управления загорятся следующие индикаторы:
 - выполняется очистка;
 - выбор типа очистки;
 - необходимо техническое обслуживание.
- Блок управления переходит в режим ожидания через 5 минут, и светодиодные индикаторы выключаются. Для выхода из этого режима достаточно нажать одну из кнопок. Переход в режим ожидания не приводит к выключению устройства, выполняющего очистку.

2.4.1 Выбор режима очистки

- По умолчанию выбран режим очистки **Smart** (очистка дна, стенок, линии воды за оптимальное время в зависимости от размеров бассейна).
- В течение первого цикла в режиме Smart робот запоминает параметры бассейна в процессе его очистки в течение 2,5 часов. Во время первого цикла на блоке управления отображается **AUTO / 2h30** (AVTO/2,5 часа). В конце этого цикла определяется оптимальное время. Запрещено прерывать первый цикл SMART.
- Это оптимальное значение записывается в память и становится временем очистки по умолчанию для последующих циклов, запускаемых в режиме Smart. На блоке управления теперь отображается рассчитанное оптимальное время.
- Чтобы сбросить параметры режима Smart, удерживайте в течение 5 секунд кнопку . Снова запустите цикл в режиме Smart, чтобы робот заново рассчитал оптимальное время очистки.
- Параметры режима очистки можно изменить перед включением устройства или во время его работы. Новый режим будет запущен немедленно, а отсчет времени, оставшегося по предыдущему циклу, будет обнулен.

- Нажмите :

- режим «Только дно» (1 ч 15 мин): 

- режим Smart (оптимизированная очистка дна, стенок и линии воды) (оптимизированное время):



- интенсивный режим «Дно, стенки и линия воды» (2 ч 45 мин):

- режим «Только линия воды» (45 мин):

- Нажмите , чтобы включить цикл очистки.

Совет: как повысить эффективность очистки.



В начале купального сезона выполните несколько циклов очистки в режиме «Только дно» (предварительно удалив сачком крупный мусор).

При регулярной эксплуатации робота-очистителя (не более 3 раз в неделю) бассейн будет всегда оставаться чистым, а фильтр будет меньше засоряться.





2.4.2 Настройка продолжительности цикла очистки

- Продолжительность выбранного или текущего цикла очистки можно уменьшать или увеличивать:

-  : уменьшить на 15 мин;

-  : увеличить на 15 мин.

2.4.3 Отсроченный запуск

- После выбора режима нажмите одновременно кнопки  и .
- Продолжительность очистки отображается на экране блока управления. Настройте продолжительность с помощью кнопок  и .
- Нажмите , чтобы запустить цикл очистки. Цикл начнется по истечении времени, запрограммированного при настройке отсрочки запуска.

2.5 | Значение светодиодного датчика



Состояние светодиодного индикатора	Синий	Зеленый	Оранжевый	Не горит
Светится непрерывно	Включен цикл очистки	Включена функция Lift System или Spot Clean	Полный фильтр	Цикл не выполняется или ошибка
Мигает	Цикл выполняется, фазы анализа бассейна или завершение обработки	Включена функция дистанционного управления	Нет данных	

RU



2.6 | Извлечение робота из воды



- Чтобы не повредить оборудование, при извлечении устройства из воды держите его исключительно за ручку.

2.6.1 Автоматизированный режим LIFT SYSTEM

Функция Lift System предназначена для упрощения извлечения робота из воды. Ее можно включить в любой момент как во время выполнения цикла очистки, так и после его завершения.

- При необходимости направьте робот к нужной стенке, удерживая нажатой кнопку  , чтобы робот поворачивался. Когда он развернется к нужной стенке, отпустите кнопку. Робот будет перемещаться к нужной стенке.
- Или же нажмите и отпустите кнопку  , чтобы переместить робот к стенке, к которой он развернут.
- Он поднимется по стенке и останется на линии воды (см. рис. **1**).
- Чтобы полностью извлечь робот из воды, воспользуйтесь ручкой. Робот выбросит струю воды сзади, что упрощает его извлечение (см. рис. **2**).

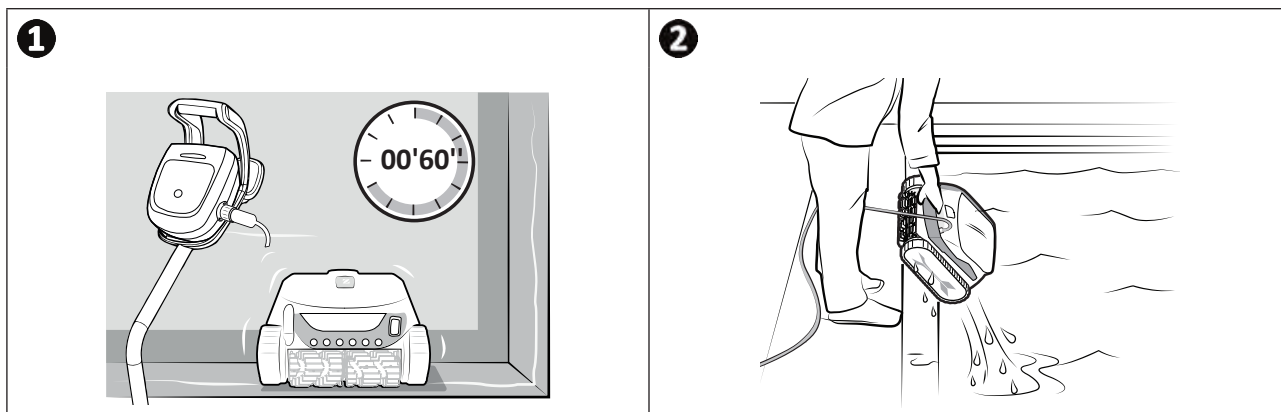

2.6.2 Ручной режим



- Выключите устройство, нажав кнопку .
- Приблизьте робот к краю бассейна, слегка потянув его за плавучий кабель.
- Когда робот будет достаточно близко, возьмите его за ручку и плавно извлеките из бассейна, чтобы из него вытекла вода.

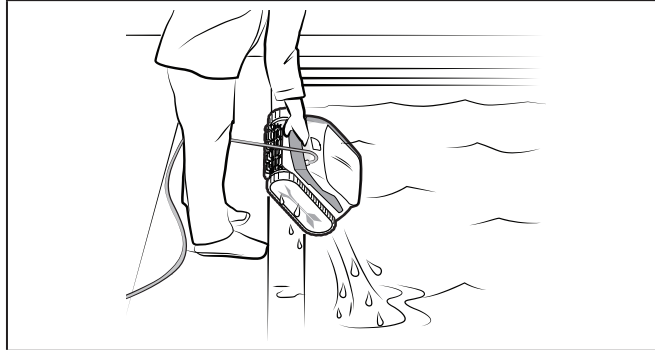

➤ 2.7 | Рекомендации после каждой очистки

2.7.1 Очистка фильтра после извлечения из воды



- Эффективность работы устройства может снизиться, если фильтр переполнен или засорен.
- После извлечения устройства из воды по завершении каждого цикла очистки промывайте фильтр чистой водой, не дожидаясь, пока собранный мусор засохнет.

- После каждого цикла очистки промывайте фильтр, следуя инструкциям, см. § „1.1 | Комплект поставки”.

2.7.2 Протягивание кабеля с целью ограничить его спутывание

Запутанный кабель сильно влияет на работу устройства. Правильно разложенный и незапутанный кабель позволяет роботу охватить большую площадь бассейна.

- Распутайте кабель и разложите его на солнце, чтобы он принял свою первоначальную форму.

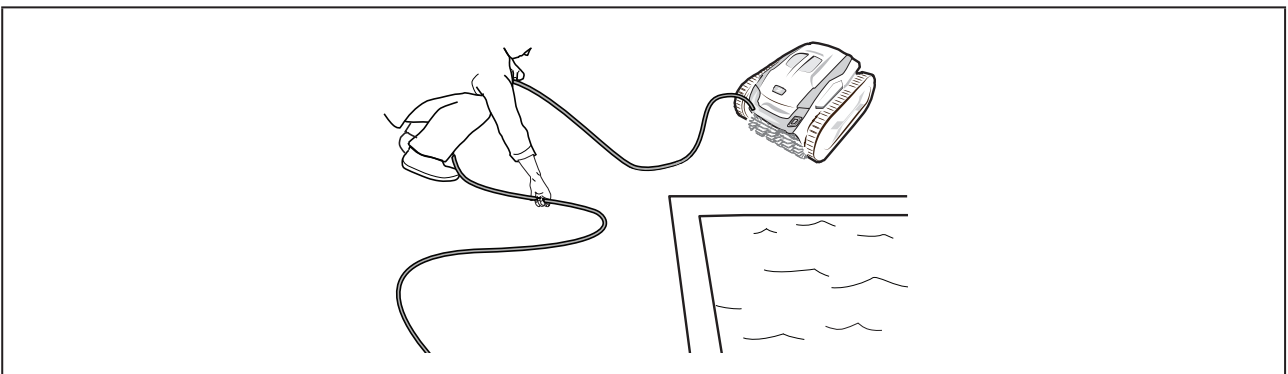

2.7.3 Хранение робота и кабеля

- После отсоединения плавучего кабеля от блока управления закрутите защитную крышку.
- Чтобы робот быстрее высох, поставьте его в вертикальное положение в специальное гнездо на тележке. Аккуратно сверните кабель и повесьте на ручку тележки (см. рис. ❶).
- Храните все элементы в месте, защищенном от солнечных лучей, влаги, атмосферных осадков и брызг воды. Дополнительно может быть предоставлен защитный чехол (см. рис. ❷).

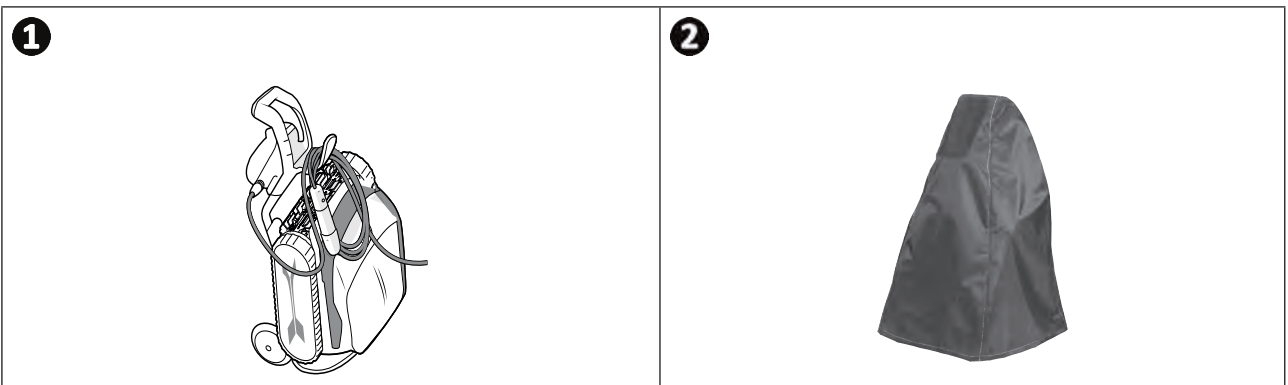



3 Использование приложения iAquaLink™

3.1 | Принцип действия



Приложение iAquaLink™ совместимо с системами iOS и Android.

Благодаря приложению iAquaLink™ управлять роботом можно из любой точки, в любое время. Кроме того, вы получаете дополнительные функции, такие как дополнительные возможности программирования и помощь в диагностике.

3.2 | Первая настройка робота











Перед установкой приложения выполните указанные ниже действия:

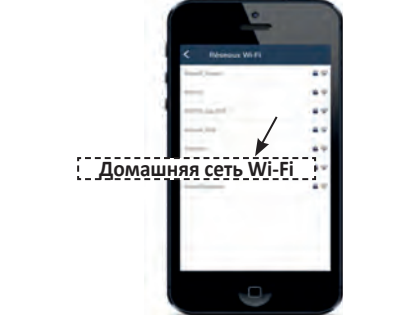

- подключите блок управления к розетке;
- погрузите робот в бассейн;
- используйте смартфон или планшет с подключением Wi-Fi;
- используйте сеть Wi-Fi с достаточно мощным сигналом для подключения к блоку управления робота: сигнал Wi-Fi должен достигать места использования робота. В противном случае используйте техническое решение для усиления существующего сигнала;
- у вас под рукой должен быть пароль от домашней сети Wi-Fi.

- Загрузите приложение iAquaLink™, доступное в App Store (для iOS) или Google Play Store (для Android).

<p>1</p>  <ul style="list-style-type: none">• Войдите в личный кабинет или создайте учетную запись.	<p>2</p>  <ul style="list-style-type: none">• Чтобы добавить новое устройство, нажмите значок +.	<p>3</p>  <ul style="list-style-type: none">• Выберите Робот-очиститель.
---	--	---

<p>4</p>  <ul style="list-style-type: none"> • Нажмите кнопку  на блоке управления, чтобы включить Bluetooth™ и подключить устройство. 	<p>5</p>  <ul style="list-style-type: none"> • Светодиодный индикатор  будет мигать во время подключения. • На экране появится сообщение о том, что подключение Bluetooth™ между блоком управления и смартфоном успешно установлено. Светодиодный индикатор  начнет светиться непрерывно. (*) 	<p>6</p>  <ul style="list-style-type: none"> • Выберите домашнюю сеть Wi-Fi.
<p>7</p>  <ul style="list-style-type: none"> • Введите пароль от сети Wi-Fi. 	<p>8</p>  <ul style="list-style-type: none"> • Светодиодный индикатор  будет мигать во время подключения. • На экране появится сообщение о том, что подключение Wi-Fi между блоком управления и домашней сетью успешно установлено. (*) • Светодиодный индикатор  начнет светиться непрерывно, и светодиодный индикатор  погаснет. 	<p>9</p>  <ul style="list-style-type: none"> • Укажите имя робота, чтобы его можно было легко найти. • На странице Мои устройства выберите робот для доступа к функциям управления в приложении iAqualink™.

i (*) В случае появления сообщения об ошибке или отсутствии подключения к сети см. таблицу § „5.3 | Помощь в диагностике посредством подключения к приложению iAqualink™”.

3.3 | Функции, доступные в приложении

Условное обозначение	Описание	7 500 iQ 7 700 iQ
	Включение/выключение устройства	✓
	Режим извлечения из воды Lift System	✓
	Выбор режима очистки	✓
	Режим «Только дно»	✓
	Режим Smart (оптимизированная очистка дна, стенок и линии воды)	✓
	Интенсивный режим «Дно, стенки и линия воды»	✓
	Режим «Только линия воды»	✓
	Уменьшить или увеличить продолжительность очистки (±15 минут)	✓
	Индикатор состояния фильтра	✓
	Дистанционное управление	✓
	Spot Clean (точечная очистка на участке площадью 1 м ²)	✓
	Программирование циклов очистки на 7 дней	✓
	Температура воды	✓

: в наличии *

* Функции могут измениться после обновления приложения.

➤ 3.4 | Управление с помощью приложения



Чтобы начать управлять роботом через приложение, выполните указанные ниже действия:

- подключите блок управления к розетке;
- погрузите робот в бассейн.

3.4.1 Программирование циклов очистки и управление ими

Через приложение можно выполнять следующие действия.

- **Запускать и завершать очистку.**
- **Просматривать, сколько времени осталось до завершения** текущего цикла очистки (в часах и минутах).
- **Увеличивать и уменьшать продолжительность очистки** с шагом 15 минут.
- **Выбирать предварительно сохраненные режимы очистки.**



- Новый режим очистки будет применен для текущей и всех последующих очисток.
- Продолжительность цикла очистки может меняться в соответствии с выбранными параметрами.

- **Программировать циклы очистки (дни и часы);** можно задавать периодичность циклов очистки, в день можно задавать только одну программу.
- **Смотреть температуру воды** в бассейне во время выполнения цикла очистки.

Во время работы робот измеряет температуру воды.





- Температура, измеренная роботом на дне бассейна, и температура, измеренная термометром на поверхности бассейна или измеренная другим устройством, как правило, отличаются друг от друга.

3.4.2 Извлечение робота из воды с помощью функции Lift System



- **Функцию Lift System следует включать, только когда робот находится в поле зрения.**

- В приложении нажмите , чтобы использовать функцию Lift System (см. § „2.6.1 Автоматизированный режим LIFT SYSTEM“).
- Чтобы повернуть робот вправо или влево, нажимайте стрелки.
- Если робот развернут к нужной стенке, нажмите кнопку  для перемещения робота к стенке.

3.4.3 Дистанционное управление

Роботом можно управлять дистанционно посредством смартфона или планшета.



- **Использовать функцию дистанционного управления следует, только когда робот находится в поле зрения.**

- Для управления роботом представлены два режима.

Режим Joystick. Нажимайте значки для перемещения робота **вперед и назад** и для его поворота **влево или вправо**.

Кинетический режим. Для управления роботом наклоняйте мобильное устройство **вверх** (задний ход), **вниз** (передний ход), **влево** (поворот налево), **вправо** (поворот направо).

- Для **локальной очистки** используйте функцию **Локальная очистка**: в этом режиме робот очищает участок, расположенный перед ним, площадью 1 м².



- Если время срабатывания робота после выбора соответствующего действия в приложении слишком велико, проверьте сигнал сети Wi-Fi, см. § „3.2 | Первая настройка робота“.

3.4.4 Сообщения об ошибках

- В случае обнаружения ошибки отобразится значок предупреждения .

Нажмите значок предупреждения,  чтобы просмотреть возможные варианты устранения неисправности, см. § „5.2 | Пользовательские аварийные сигналы”.

Нажмите **Стереть ошибку**, если проблема была устранена, или нажмите **ОК**, чтобы оставить робот в режиме с ошибкой и решить проблему позднее.

3.4.5 Настройки меню

Изменить те или иные параметры настройки можно в любой момент с помощью значка **Параметры**.



Во избежание серьезных травм выполните указанные ниже действия.

- Отключите робот от сети.



- **Совет.** Чтобы обеспечить максимальную продолжительность срока службы робота, раз в месяц осматривайте все детали, процедура ухода за которыми подробно описана в параграфе § „4 | Уход”.



4.1 | Очистка робота

- Очистку устройства необходимо проводить регулярно с использованием чистой или слегка мыльной воды. Использовать растворитель запрещено.
- Обильно промойте устройство чистой водой.
- Не оставляйте устройство сушиться на солнце возле бассейна.



Совет: меняйте фильтр и щетки каждые 2 года.

Для обеспечения оптимальной работы устройства рекомендуется менять его фильтр и щетки каждые 2 года.

4.2 | Очистка фильтра после извлечения из воды



- Эффективность работы устройства может снизиться, если фильтр переполнен или засорен.
- Очищайте фильтр(-ы) чистой водой после каждого цикла очистки. Для модели 7 700 iQ также используйте губку, которой очищают фильтр из нержавеющей стали после каждого цикла.
- В случае засорения фильтра очистите его кислым раствором (например, спиртовым уксусом). Рекомендуется проводить очистку хотя бы один раз в год, так как если фильтр не используется в течение нескольких месяцев (в зимний период), он будет засоряться.

RU

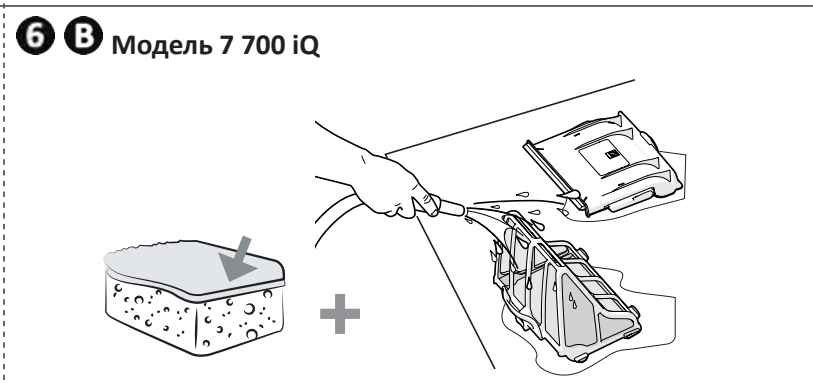
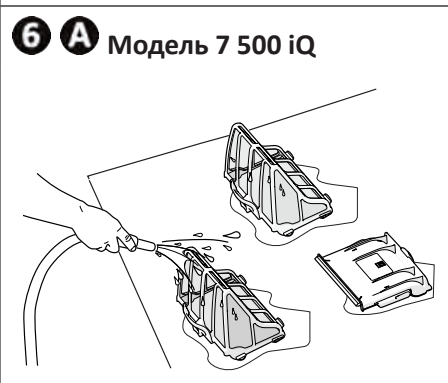
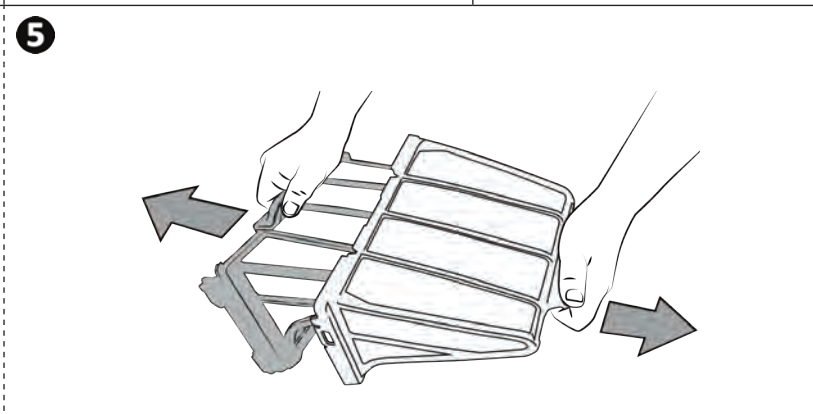
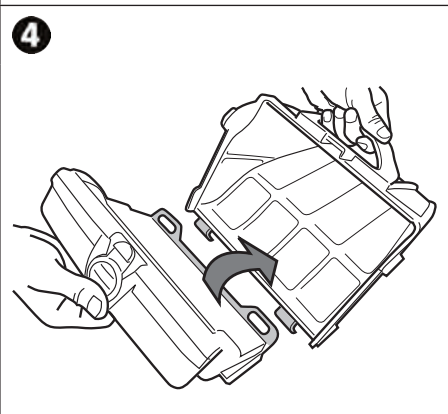
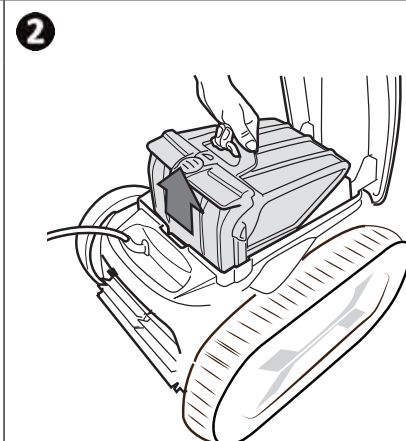
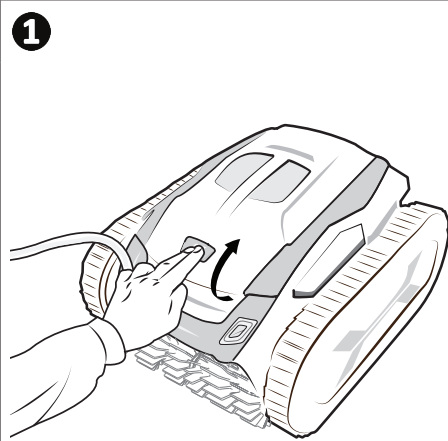

Совет. Следите за индикатором состояния фильтра 

Настоятельно рекомендуется прочистить фильтр, как только загорится светодиодный индикатор.

➤ 4.3 | Очистка щеток и скобы



- Эффективность работы устройства может снизиться, если щетки будут слишком грязными или если мусор или какие-либо предметы застрянут в скобе (между двумя щетками).

- После извлечения устройства из воды по завершении каждого цикла очистки промывайте щетки и скобу чистой водой, не дожидаясь, пока собранный мусор засохнет.
- Удалите весь мусор или предметы, застрявшие между двумя щетками.

➤ 4.4 | Очистка уплотнения крышки



- Эффективность работы устройства может снизиться, если под уплотнением крышки застрянет мусор (в основном песок), который будет мешать поддерживать необходимое уплотнение.

После извлечения устройства из воды по завершении каждого цикла очистки промывайте уплотнение крышки чистой водой, не дожидаясь, пока собранный мусор засохнет.

➤ 4.5 | Очистка пропеллера



Во избежание серьезных травм выполните указанные ниже действия.

- Отключите робот от сети.
- При работе с пропеллером обязательно пользуйтесь перчатками .

- Открутите винт решетки (см. рис. ①).
- Снимите решетку (см. рис. ②).
- Осторожно снимите направляющую потока (см. рис. ③).
- Перед снятием пропеллера наденьте перчатки, затем вытолкните его, аккуратно придерживая его конец (см. рис. ④).
- Удалите весь мусор (волосы, листья, камни и т. д.), который мог препятствовать вращению пропеллера.

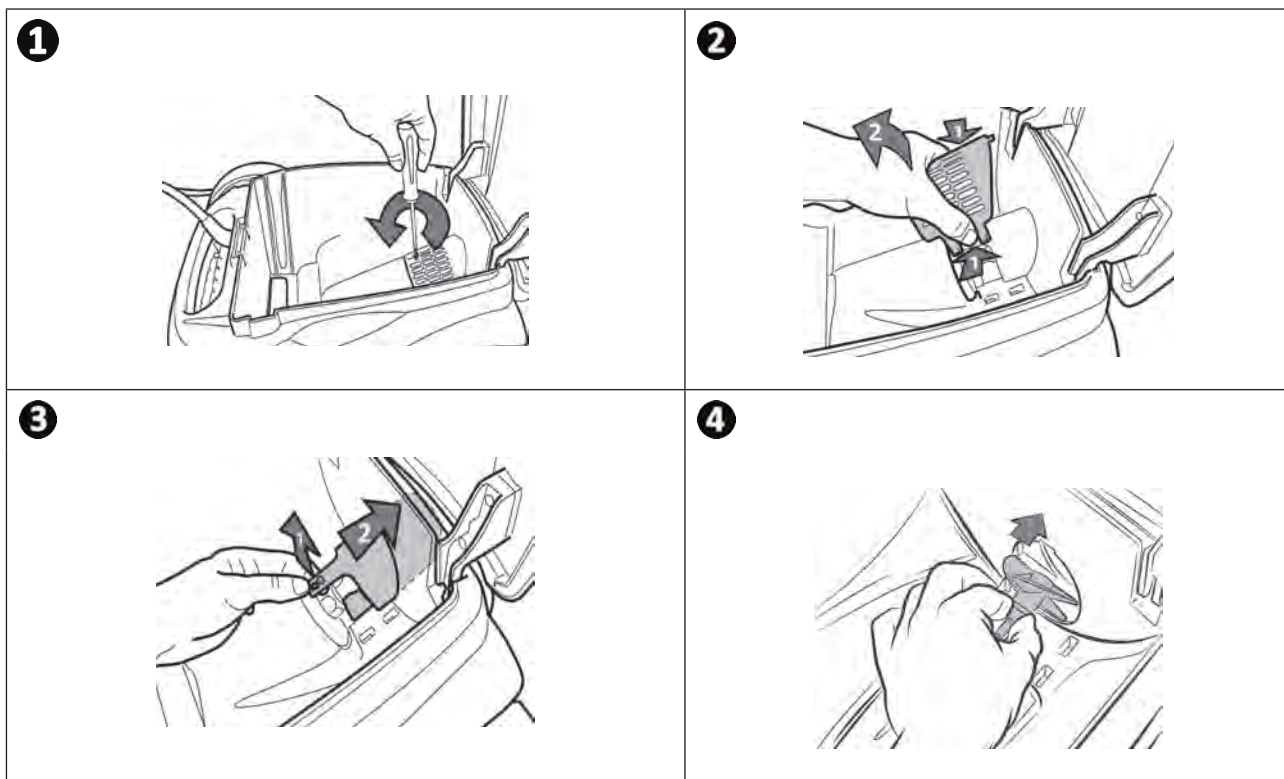

➤ 4.6 | Замена щеток

Износ щеток

- Замените щетки, если признаки износа соответствуют случаю **B**:

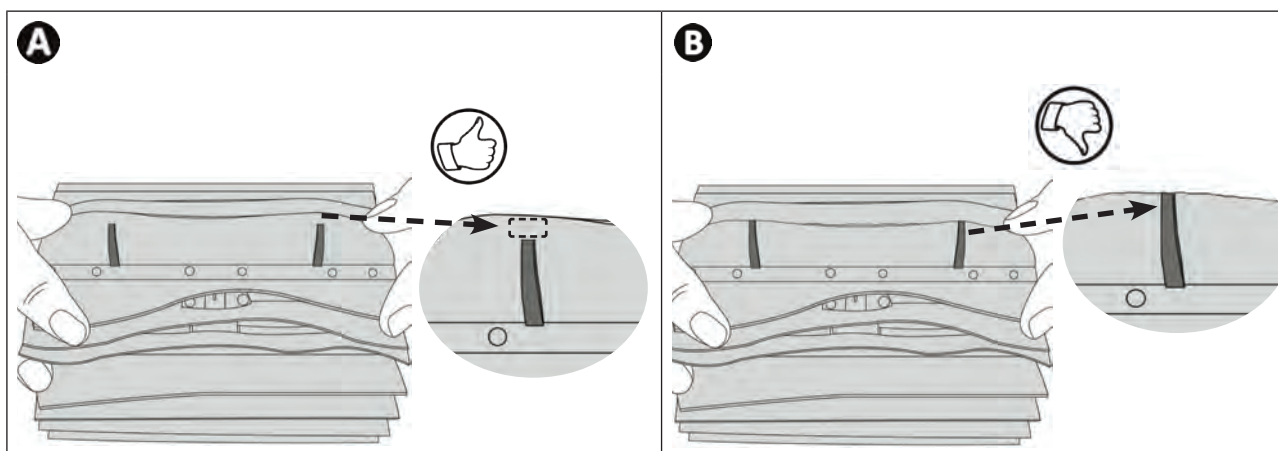

RU

Снимите изношенные щетки

- Вытащите язычки из отверстий, в которые они вставлены, затем снимите щетки.

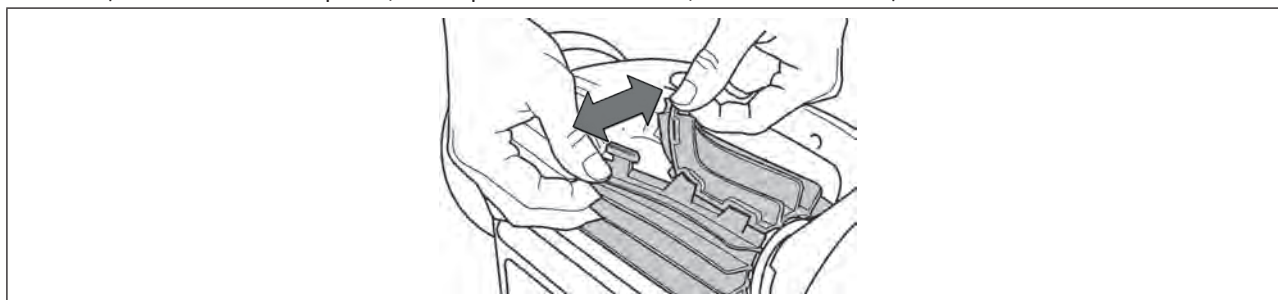

Установите новые щетки

- Протяните щетки краем без язычков вперед под роликом щетки (см. рис. **1**).
- Оберните щетку вокруг ролика, вставьте язычки в отверстия фиксации и потяните за каждый язычок так, чтобы его выступ вошел в прорезь (см. рисунок **2**).
- Обрежьте язычки ножницами так, чтобы они не выступали за пластинки щетки (см. рис. **3**).

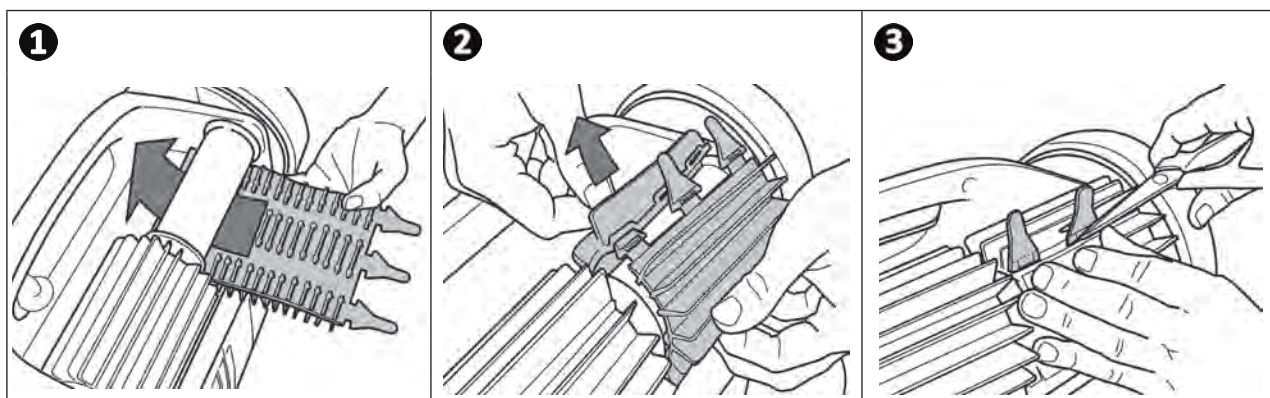

➤ 4.7 | Замена гусениц

- Потяните гусеницу, которую следует заменить, с внутренней стороны, чтобы снять стенку гусеницы с переднего колеса (см. рис. 1).
- Полностью отсоедините гусеницу от переднего колеса, затем от заднего колеса (см. рис. 2).
- Установите новую гусеницу на колеса (см. рис. 3).
- Нажмите, чтобы зафиксировать гусеницу в пазе переднего колеса (см. рис. 4).
- Проверните гусеницу вокруг колеса и убедитесь, что она правильно входит в паз колеса (см. рис. 5).
- Нажмите, чтобы зафиксировать гусеницу и установите вторую сторону гусеницы в паз заднего колеса (см. рис. 6). При необходимости осторожно поверните колесо, что поможет установке.
- Проверните гусеницу вокруг колеса и убедитесь, что она правильно входит в паз колеса.

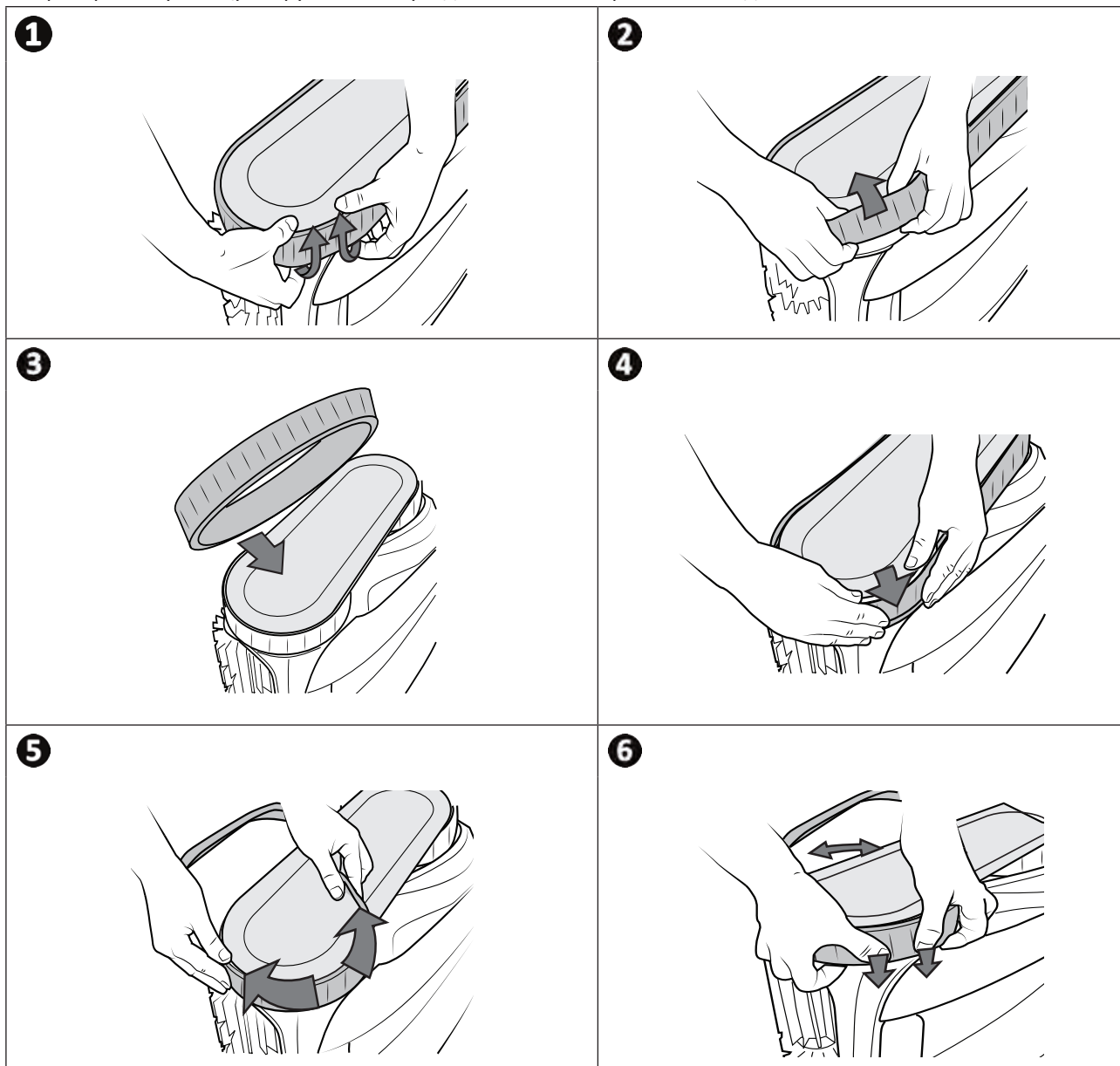





5 Устранение проблем



- Прежде чем обратиться к дистрибьютору в случае неисправности, рекомендуется провести простую проверку, воспользовавшись приведенными ниже таблицами.
- Если проблему устранить не удастся, свяжитесь с дистрибьютором.
-  : операции, которые должен выполнять квалифицированный специалист.

5.1 | Неисправности устройства

RU









Один из участков бассейна плохо вычищен.	<ul style="list-style-type: none"> • Повторите операции погружения (см. § „2.1 Погружение робота в бассейн“): поменяйте место погружения, найдя оптимальное. • Фильтр переполнен или засорен, его необходимо очистить (см. § „4.2 Очистка фильтра после извлечения из воды“).
Робот не полностью прижимается ко дну бассейна.	<ul style="list-style-type: none"> • В корпусе устройства остался воздух. Повторите операции погружения (см. § „2.1 Погружение робота в бассейн“). • Фильтр переполнен или засорен, его необходимо очистить (см. § „4.2 Очистка фильтра после извлечения из воды“). • Пропеллер поврежден: 
Устройство не поднимается на стенки бассейна.	<p>В режиме «Дно, стенки и линия воды» робот не поднимается систематически на стенки бассейна. Частота варьируется во время цикла. Подъем робота в начале цикла не предусмотрен. Чтобы определить, что робот никогда не поднимается на стенки бассейна, необходимо понаблюдать за ним в течение двадцати минут.</p> <ul style="list-style-type: none"> • Убедитесь, что выбранный цикл — это цикл «Дно»/«Стены»/«Линия воды» (см. § „2.4.1 Выбор режима очистки“). • Даже если вода кажется прозрачной, в бассейне присутствуют микроскопические водоросли, которые не видны невооруженным глазом. Эти водоросли делают стенки бассейна скользкими и мешают роботу по ним взбираться. Выполните шоковое хлорирование: немного уменьшите pH. Не оставляйте устройство в воде во время шокового хлорирования.
Устройство не передвигается по прямой и не опрокидывается на стенки.	<ul style="list-style-type: none"> • Гусеницы изношены. Проверьте состояние присосок или индикатора износа, чтобы увидеть, нужно ли заменять гусеницы. • Используйте гусеницы с присосками для бассейнов с гладким дном и отдавайте предпочтение гусеницам без присосок для бассейнов с нескользким покрытием: 
Во время запуска робот не двигается.	<ul style="list-style-type: none"> • Убедитесь в том, что в розетке, в которую включен блок управления, есть напряжение. • Убедитесь в том, что цикл очистки был запущен и что световые индикаторы горят. • Убедитесь, что запущенный цикл не был запущен с отложенным запуском. В противном случае на блоке управления отображается продолжительность, и цикл начнется по ее истечении.
Устройство не собирает мусор.	<ul style="list-style-type: none"> • Фильтр переполнен или засорен, его необходимо очистить (см. раздел 4.2. «Очистка фильтра»). • Если фильтр засорен даже после такой очистки или очистки кислотным раствором, его необходимо заменить. • Мусор застревает в скобе (между двумя щетками), и его невозможно собрать: очистите щетки и скобу. Регулярно очищайте их. • Мусор (в основном песок) застревает в уплотнении крышки: очищайте уплотнение крышки. Его следует очищать после каждого цикла.
Путается кабель.	<ul style="list-style-type: none"> • Не раскладывайте кабель в бассейне на всю длину. • Протяните кабель в бассейн на нужную длину, а его оставшуюся часть положите на краю бассейна.
Блок управления не реагирует на нажатие кнопок.	<ul style="list-style-type: none"> • Извлеките вилку кабеля питания из розетки, подождите 10 секунд и снова вставьте ее.
Температура, отображаемая в приложении iAquaLink™, отличается от температуры, измеренной другим термометром или устройством.	<ul style="list-style-type: none"> • Температура, измеренная роботом на дне бассейна, и температура, измеренная термометром на поверхности бассейна или измеренная другим устройством, как правило, отличаются друг от друга.

Во время работы робота световой индикатор датчика не светится.	<ul style="list-style-type: none"> Обратитесь к дистрибьютору,  чтобы проверить состояние блока датчиков.
--	---

Если проблему устранить не удастся, свяжитесь с дистрибьютором 

➔ 5.2 | Пользовательские аварийные сигналы

- Аварийные сигналы отображаются как на блоке управления, так и в приложении iAquaLink™.
- Следуйте приведенным ниже рекомендациям по устранению неполадок. Они также доступны в приложении iAquaLink™: нажмите , когда появится код ошибки.

Отображение в блоке управления		Отображение в приложении iAquaLink™	Решения
Код ошибки	Светодиодный индикатор мигает 		
Er: 01	 3 раза	Двигатель насоса	<ul style="list-style-type: none"> Убедитесь в том, что мусор или кабель не мешают свободному вращению щеток. Убедитесь в том, что в зоне подключения кабеля нет никаких помех.
Er: 02 Er: 03	 2 раза	Правый тяговый двигатель Левый тяговый двигатель	<ul style="list-style-type: none"> Снимите картридж и поворачивайте каждое колесо на четверть оборота в одном и том же направлении, пока они не начнут вращаться плавно. Если проблема не устранена, обратитесь к своему дистрибьютору для полной диагностики.
Er: 04	 3 раза	Расход двигателя насоса	<ul style="list-style-type: none"> Убедитесь в том, что мусор или волосы не препятствуют вращению пропеллера. Тщательно очистите фильтр. Если проблема не устранена, обратитесь к своему дистрибьютору для полной диагностики.
Er: 05 Er: 06	 2 раза	Расход правого тягового двигателя Расход левого тягового двигателя	<ul style="list-style-type: none"> Убедитесь в том, что мусор в гусенице, щетках или кабель не препятствуют свободному вращению щеток. Убедитесь в том, что в зоне подключения кабеля нет никаких помех. Снимите картридж и поворачивайте каждое колесо на четверть оборота в одном и том же направлении, пока они не начнут вращаться плавно. Если проблема не устранена, обратитесь к своему дистрибьютору для полной диагностики.
Er: 07 Er: 08	 3 раза	Робот не находится в воде	<ul style="list-style-type: none"> Выключите робот. Тщательно очистите фильтр. Опустите робот в воду, встряхивая его, чтобы выпустить пузырьки воздуха. Снова включите цикл. Если проблема не устранена, обратитесь к своему дистрибьютору для полной диагностики.
Er: 10	 1 раз	Соединение	<ul style="list-style-type: none"> Отключите робот от сети и снова подключите его. Убедитесь в том, что кабель правильно подключен к блоку управления. Убедитесь в том, что в зоне подключения кабеля нет никаких помех. Если проблема не устранена, обратитесь к своему дистрибьютору для полной диагностики.
Er: 11	 4 раза	Блок датчиков	<ul style="list-style-type: none"> Обратитесь к дистрибьютору, чтобы проверить состояние блока датчиков.
Er: 12	 5 раза	Не удалось выполнить или завершить обновление	<ul style="list-style-type: none"> Отключите блок управления не менее чем на 15 секунд. Закройте приложение iAquaLink™. Подключите блок управления к роботу. Подключите блок управления к питанию. Убедитесь, что блок управления подключен к сети Wi-Fi (светится световой индикатор ). Если сообщение PrOG не отображается или светодиодный индикатор  не мигает часто, откройте приложение iAquaLink™, выберите робот и нажмите «Обновить».

Отображение в блоке управления		Отображение в приложении iAquaLink™	Решения
Код ошибки	Светодиодный индикатор мигает		
PrOG	 очень быстро	Выполняется обновление	<ul style="list-style-type: none"> Дождитесь завершения обновления. Не отключайте блок управления.
Нет данных	Нет данных	Ошибка соединения	<ul style="list-style-type: none"> Проверьте состояние светодиодных индикаторов Bluetooth и Wi-Fi на блоке управления и выполните действия, описанные в таблице § „5.3 Помощь в диагностике посредством подключения к приложению iAquaLink™”.
Нет данных	Нет данных	В списке «Мои устройства» появился красный фонарик	<ul style="list-style-type: none"> Устройство не подключено к сети электропитания или к домашней сети Wi-Fi. Если блок управления подключен к сети и значки Bluetooth и Wi-Fi светятся, но красный фонарик продолжает гореть, обновите экран (проведите пальцем по экрану сверху вниз). Если цвет фонарика меняется на зеленый: устройство готово к использованию.

Если проблему устранить не удастся, свяжитесь с дистрибьютором

Стирание кода ошибки

На блоке управления:







- выполнив рекомендации по устранению неисправностей, сотрите код ошибки, для чего нажмите любую клавишу (кроме кнопки).

С помощью приложения iAquaLink™

- выполнив рекомендации по устранению неисправностей, нажмите **Стереть ошибку** или нажмите **ОК**, чтобы выполнить эти действия позже.

5.3 | Помощь в диагностике посредством подключения к приложению iAquaLink™

Состояние блока управления	Возможные причины	Решения
<ul style="list-style-type: none"> Светодиодный индикатор мигает. 	<ul style="list-style-type: none"> Блок управления подключен к маршрутизатору, но не подключен к облачному серверу (LAN подключено, WEB не подключено). 	Свяжитесь с провайдером. <ul style="list-style-type: none"> Отключите домашнюю точку доступа Wi-Fi на 10 секунд. Снова подключите точку доступа Wi-Fi и проверьте, светится ли светодиодный индикатор. Проверьте подключение к Интернету: в сети могут быть неисправности.
	<ul style="list-style-type: none"> Маршрутизатор с частотой работы 5 ГГц не совместим. 	<ul style="list-style-type: none"> Замените маршрутизатор.
	<ul style="list-style-type: none"> Версия приложения устарела. 	<ul style="list-style-type: none"> Обновите приложение.
<ul style="list-style-type: none"> Ни один светодиодный индикатор не светится. 	<ul style="list-style-type: none"> Слишком высокая яркость. 	<ul style="list-style-type: none"> Накройте устройство, чтобы укрыть его от попадания солнечных лучей, и убедитесь в том, что индикаторы светятся.
	<ul style="list-style-type: none"> Блок управления отключен. 	<ul style="list-style-type: none"> Подключите блок управления (см. § „2.2 Подключение электропитания”).
	<ul style="list-style-type: none"> Электрическое питание отключено. 	<ul style="list-style-type: none"> Убедитесь в том, что силовой выключатель находится под напряжением. Убедитесь в том, что электричество подается в розетку, для чего подключите к ней, например, другое устройство.
	<ul style="list-style-type: none"> Пропало подключение к Интернету. 	<ul style="list-style-type: none"> Проверьте подключение к Интернету: в сети могут быть неисправности.

Состояние блока управления	Возможные причины	Решения
<ul style="list-style-type: none"> Светодиодный индикатор  не светится. Светодиодный индикатор  светится, но подключение к сети Wi-Fi отсутствует (или прерывистое). На экране приложения iAquaLink™ отобразится сообщение «Ошибка соединения». 	<ul style="list-style-type: none"> Пропало подключение к Интернету. Низкий сигнал Wi-Fi*. Блок управления слишком удален от домашней точки доступа Wi-Fi. 	<ul style="list-style-type: none"> Проверьте подключение к Интернету: в сети могут быть неисправности. Проверьте уровень сигнала Wi-Fi. Существует несколько способов проверить мощность сигнала Wi-Fi. <ul style="list-style-type: none"> Отключите маршрутизатор (точку доступа) домашней сети Wi-Fi от сети и снова подключите. На ноутбуке откройте панель настройки и проверьте состояние сетевых подключений. Проверьте уровень сигнала беспроводной сети Wi-Fi на ноутбуке, проследив за состоянием блока управления. Установите приложение iAquaLink™ на смартфон или планшет. Проверьте уровень сигнала беспроводной сети Wi-Fi на мобильном устройстве, проследив за состоянием блока управления. Если уровень сигнала сети Wi-Fi низкий, установите ретранслятор Wi-Fi. Воспользуйтесь приложением для анализа состояния Wi-Fi: они бывают разные как для iOS, так и для Android. Во время первой настройки расположите блок управления робота как можно ближе к домашнему маршрутизатору (точке доступа) Wi-Fi. Не используйте электрический удлинитель (см. § „2.2 Подключение электропитания”), повторите действия настройки (см. § „3.2 Первая настройка робота”): <ul style="list-style-type: none"> После того как загорится светодиодный индикатор  , подключите блок управления к сети, расположив его рядом с бассейном. Если светодиодный индикатор  не загорится, снова подключите блок управления к сети, расположив его ближе к дому. Если светодиодный индикатор  так и не загорится, установите ретранслятор Wi-Fi.
<ul style="list-style-type: none"> Светится светодиодный индикатор  и отображается сообщение PROG. В приложении отображается информация. Кнопки неактивны. Во время выполнения этой операции светодиодный индикатор  не светится. 	<ul style="list-style-type: none"> Выполняется обновление программного обеспечения. 	<ul style="list-style-type: none"> Дождитесь завершения обновления. Не отсоединяйте кабель питания робота от сети во время выполнения обновления.



*** Низкий уровень сигнала Wi-Fi может быть обусловлен несколькими факторами:**

- расстоянием между маршрутизатором (точкой доступа) и блоком управления робота;
- типом маршрутизатора (точки доступа);
- количеством стен, отделяющих маршрутизатор (точку доступа) от блока управления робота;
- провайдером;
- и т. п.

5.4 | Обновление подключенных роботов

Подключенные роботы могут подлежать обновлению для добавления новых разработанных функций или улучшений продукта. Эти улучшения часто не заметны пользователю.



Пока обновление не будет установлено, управление роботом из приложения невозможно.

При наличии обновления (отображается в приложении iAquaLink™, см. рис. 1), прежде чем нажать кнопку для запуска его установки, выполните приведенные ниже рекомендации.

- Разместите робот и блок управления как можно ближе к домашнему маршрутизатору Wi-Fi.
- Проверьте качество сигнала Wi-Fi.
- Не отключайте блок управления от сети и не отключайте робот от блока управления до завершения установки.
- Блок управления должен быть подключен к домашней сети Wi-Fi, приложение iAquaLink™ должно быть открытым.

Запуск обновления.

- Нажмите кнопку (см. рис. 1) для запуска установки через приложение iAquaLink™.
- Обновление устанавливается, отображается сообщение (см. рис. 2); во время обновления цикл очистки запустить нельзя. Как правило, время установки занимает от 10 до 20 минут.
- По завершении установки отображается сообщение (см. рис. 3).
- Если установка не удалась, по истечении 60 минут отобразится сообщение об ошибке (см. рис. 4), см. § „5.2 | Пользовательские аварийные сигналы“).

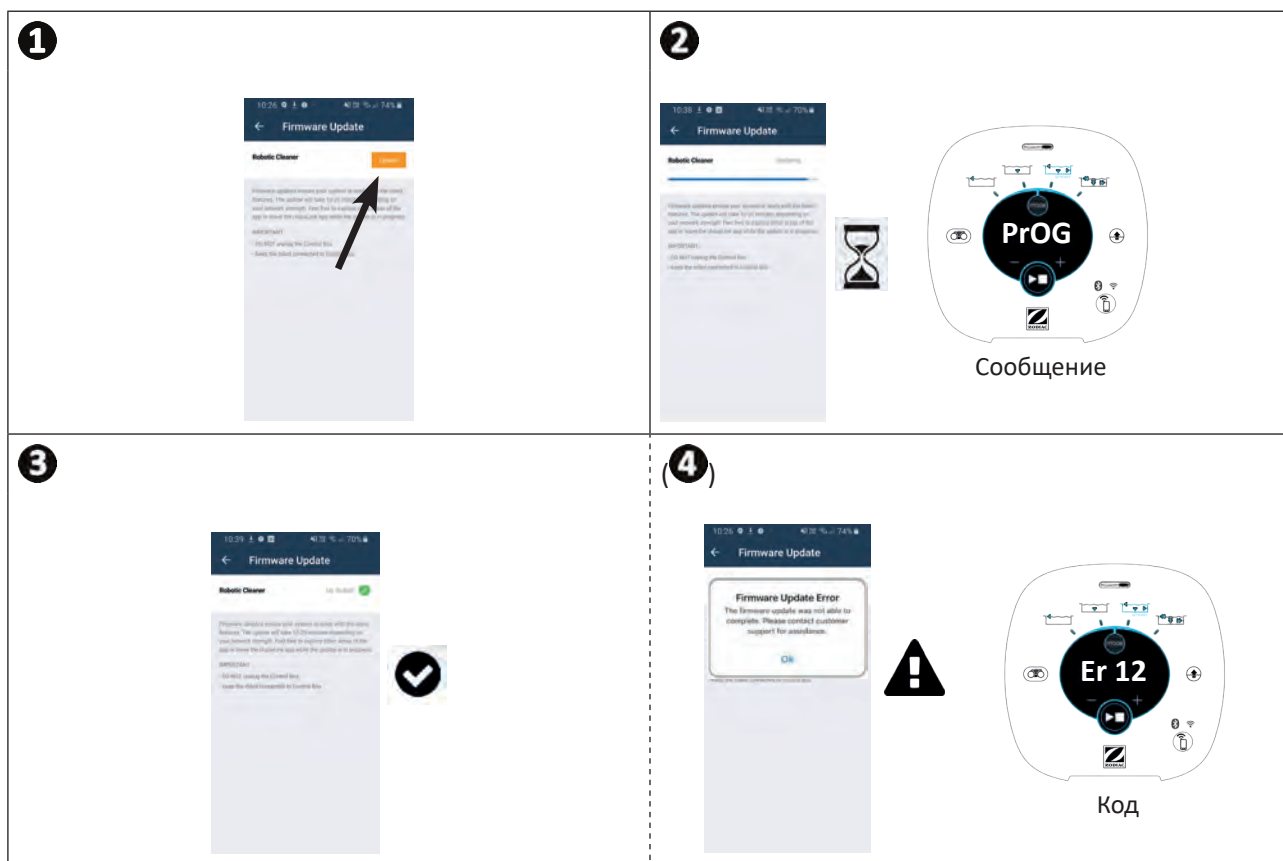

* Сообщения приложения iAquaLink™ могут меняться.



Утилизация

Этот символ нанесен на изделие в соответствии с требованиями европейской Директивы WEEE 2012/19/EU об отходах электрического и электронного оборудования. Он означает, что устройство нельзя выбрасывать вместе с обычными бытовыми отходами. Оно относится к категории отходов, подлежащих разделному сбору для последующей переработки, утилизации или повторного использования. Если устройство содержит потенциально опасные для окружающей среды вещества, они подлежат удалению или нейтрализации. Для получения информации об условиях утилизации обратитесь к своему дистрибьютору.

Дистрибьютор
Your retailer

Модель
Appliance model

Серийный номер
Serial number

Посмотреть подробную информацию, зарегистрировать продукт
и обратиться в службу поддержки клиентов можно здесь:
For more information, product registration and customer support:

www.zodiac.com

